

PROJEKTNI POGOJI PRISTOJNEGA MNENJEDAJALCA- DOPOLNITEV

MNENJEDAJALEC Zavod za varstvo kulturne dediščine Slovenije Služba za kulturno dediščino Območna enota Novo mesto	
	
navedba mnenjedajalca	Zavod za varstvo kulturne dediščine Slovenije (v nadaljevanju: ZVKDS), Območna enota Novo mesto
naslov	Skalickega ulica 1, 8000 Novo mesto
št. projektnih pogojev	35105-0450/2024/2
datum	09. 10. 2024
predpis oz. podlaga za projektne pogoje	1. točka drugega odstavka 84. člena Zakona o varstvu kulturne dediščine (Uradni list RS, št. 16/08, 123/08, 8/11 – ORZVKD39, 90/12, 111/13, 32/16, 21/18 – ZNOrg in 78/23 – ZUNPEOVE; v nadaljevanju: ZVKD-1) in tretji odstavek 42. člen Gradbenega zakona (Uradni list RS, št. 199/21, 105/22 – ZZNSPP in 133/23; v nadaljevanju: GZ-1)
postopek vodil	mag. Uroš Bavec, konservatorski svetnik
podpis	
odgovorna oseba mnenjedajalca	mag. Dušan Štepec., vodja območne enote
podpis	

INVESTITOR

INVESTITOR 1

ime in priimek ali naziv družbe	Elektro Celje d.d.
naslov ali poslovni naslov družbe	Vrunčeva ulica 2A, 3000 Celje

INVESTITOR 2

ime in priimek ali naziv družbe	
naslov ali poslovni naslov družbe	

INVESTITOR 3

ime in priimek ali naziv družbe	
naslov ali poslovni naslov družbe	

POOBlašČENEC

podatki se vpišejo, kadar je imenovan pooblaščenec

ime in priimek ali naziv družbe	Lineal d.o.o.
naslov ali poslovni naslov družbe	Jezdarska ulica 3, 2000 Maribor

PODATKI O GRADNJI

naziv gradnje	TP in SN kablovod Dobova obrtna cona I
---------------	---

kratek opis gradnje	Novogradnja <i>TP Dobova obrtna cona nadomestna</i> (11,93 m2 bruto tlorisne površine) bo locirana na parceli št. 713/1 K.o. 1292-Gabrije. <i>TP Dobova obrtna cona 1</i> (24,09 m2 bruto tlorisne površine) bo locirana na parcelah št. 1102/3 in 460 K.o. 1285-Sela. Predvidena trasa SN kablovodov (KB1, KB 2 in KB3 v skupni dolžini 1810 m) pa poteka po zemljišču parc. št. 691/1, 696, 698, 699/1, 699/2, 794/1, 682/2, 799/7, 713/2, 713/1, 711/1, 710/4, 700/7, 700/4, 700/5, 701/8, 700/2, 700/1, 701/1, 702/11, 703/7, 703/8, 704/3, 708/5, 799/5, 799/6, 659/5, 659/4, 829/7, 714/1, 800/100, 644, 647/3 vse k.o. 1292-Gabrije, - 1111/6, 452/3, 452/1, 454, 453, 449, 448, 459, 1102/3, 460 vse k.o. 1285-Sela
---------------------	---

PODATKI O DOKUMENTACIJI

številka projekta	DNZO št. 1738/1
datum izdelave	september 2021
projektant (naziv družbe)	Lineal d.o.o. Zdravko Štraser, u.d.i.el., PI E-0979

POGOJI ZA PRIPRAVO PROJEKTNE DOKUMENTACIJE, GRADNJO IN UPORABO OBJEKTA

pogoji za DGD (DNZO)	<p>I. Investitor mora pri izdelavi dokumentacije za pridobitev mnenj in gradbenega dovoljenja, ki poseže v območje kulturne dediščine <i>Dobova– Arheološko območje</i> , EID 1-09804 upoštevati naslednje pogoje:</p> <p>1. Se na celotni tlorisni površini posega za izgradnjo obeh TP objektov, SN kablovod in vseh priključkov tu obravnavanega zemljišča (prim. prilogo, pregledno situacijo - slika 1); izvaja arheološke raziskave ob gradnji. Te se izvajajo na način strojno - ročnega izkopa vseh zemeljskih plasti z obvezno uporabo škarpirke (najmanjše vel. 0,8m) in ob stalni prisotnosti strokovne ekipe (arheolog, tehnik, 1-2 delavca). Po principih stroke se zdokumentira tloris in značilne preseke vseh jarkov, ob pojavu arheoloških najdb pa sledi ročno čiščenje tlorisa in v soglasju in z vednostjo investitorja tudi takojšen izkop ob tem odkritih vkopov, struktur (starih grobov ipd.). Ta "interventni zavarovalni arheološki izkop omejenega obsega", se pričakuje na vsaj 15 % gradbene površine in nikakor ne sme vplivati na dodatno povečanje stroškov teh raziskav. Na podlagi v preteklosti opravljenih raziskav na rumeno označenem območju (gl. prilogo – slika 2,3) bo tu, po predhodni strokovno podprti strojni odstranitvi že omenjenih nasutij in premešanih plasti (do ca. 0,27 cm globine) potrebno izvesti še ročni stratigrafski izkop. Gre za ca. 3cm debele intaktne arheološke plasti (do povprečno 0, 30m globine), ki se jih je na različnih globinah ročno odstrani (3. zahtevnostni razred po SAAS metodologiji). Na manj kot 1% celotne površine pričakujemo tudi do 0,4m globoke vkope, ki jih bo potrebno prav tako ročno odstraniti. Gre za polnila vkopov z rimskodobno in prazgodovinsko keramiko, ki jih je potrebno skopati ročno do globine geološke osnove in lahko ponekod leže celo na globinah do 120 cm in več (1. zahtevnostni razred po SAAS metodologiji). V primeru razširitve izkopa na preostalo območje pozidave je potreben pridobiti »nove«, oz dopolnjene KV pogoje Zavoda. Stroški tovrstnih raziskav, v skladu z veljavno zakonodajo, finančno bremenijo investitorja in vključujejo tudi stroške poizkopavalne obdelave arhiva najdišča.</p> <p>2. Pred pridobitvijo kulturnovarstvenega menja je investitor dolžan pridobiti izvajalca zgoraj opisanih raziskav ob gradnji. Zavod izda mnenje na podlagi predhodno pridobljenega <i>Kulturnovarstvenega soglasja za raziskavo in odstranitev arheološke ostaline</i>, ki ga izbrani izvajalec raziskav pridobi pri Ministrstvu za kulturo, Maistrova 10, 1000 Ljubljana, ali investitorjevega <i>Naročila za izvedbo raziskav</i> (ali drugega dokazila o izboru izvajalca raziskav) - gl.obrazložitev in tu točka IV.</p> <p>II. Če se na območju ali predmetu posega najde povečana količina arheoloških ostalin (izjemna najdba), mora investitor omogočiti zaustavitev del in za nadaljnje arheološke raziskave in odstranitev teh arheoloških ostalin pridobiti novo kulturnovarstveno soglasje pri Ministrstvu za kulturo Republike Slovenije, Maistrova 10, 1000 Ljubljana.</p> <p>III. Stroški organu v tem postopku niso nastali; investitor sam krije svoje stroške postopka.</p> <p>IV. Kulturnovarstveni pogoji prenehajo veljati po poteku dveh let od njihove izdaje. Investitor mora pred začetkom del dati ZVKDS v potrditev načrte projektne dokumentacije za izvedbo gradnje (z dokazili iz točke I.2).</p>
pogoji za izvajanje gradnje	
pogoji za uporabo objekta	

OBRAZLOŽITEV PROJEKTHNIH POGOJEV

28. člen ZVKD-1 določa, da je kulturnovarstveno soglasje treba pridobiti za poseg v spomenik, za poseg v vplivno območje spomenika, če to obveznost določa akt o razglasitvi, in za poseg v registrirano nepremično dediščino, če to določa prostorski akt. Kulturnovarstveno soglasje za poseg, za katerega je predpisano gradbeno dovoljenje, se izda v skladu s predpisi, ki urejajo graditev. V skladu s 43. členom GZ-1 se v takih primerih kulturnovarstveno soglasje izda v obliki mnenja (v nadaljevanju: kulturnovarstveno mnenje).

Po prvem odstavku 29. člena ZVKD-1 je treba pred izdajo kulturnovarstvenega soglasja oziroma mnenja pridobiti kulturnovarstvene pogoje ZVKDS. ZVKDS, Območna enota Novo mesto, je dne 26. 09. 2024 prejel zahtevo investitorjevega pooblaščenca za pridobitev kulturnovarstvenega mnenja v za izvedbo **TP in SN kablovod Dobova obrtna cona I**. Pri pregledu investitorjeve zahteve je bilo ugotovljeno, da investitor predhodno ni pridobil kulturnovarstvenih pogojev za načrtovani poseg. Prvi odstavek 29. člena ZVKD-1 določa, da je treba pred izdajo kulturnovarstvenega soglasja pridobiti kulturnovarstvene pogoje. ZVKDS zato ne more obravnavati investitorjeve zahteve za izdajo kulturnovarstvenega soglasja[mnenja], saj ta ni pred tem pridobil kulturnovarstvenih pogojev. Ker pa investitorjeva zahteva vsebinsko ustreza zahtevi za pridobitev kulturnovarstvenih pogojev in je na njeni podlagi mogoče vsebinsko odločiti o kulturnovarstvenih pogojih za predlagani poseg, je ZVKDS zahtevo investitorja obravnaval kot zahtevo za pridobitev kulturnovarstvenih pogojev in o njej odločil.

Investitor je zahtevi priložil zgoraj navedeno projektno dokumentacijo. Skladno z četrtem odstavkom 29. člena ZVKD-1 se kulturnovarstveni pogoji za poseg v spomenik ali vplivno območje spomenika določijo v skladu z aktom o razglasitvi spomenika ali z določbami prostorskega akta. Kulturnovarstveni pogoji za poseg v registrirano nepremično dediščino pa se določijo v skladu z določbami prostorskega akta.

V skladu so osnovna izhodišča pri varovanju arheološke kulturne dediščine razvidna iz **Odloka o Občinskem prostorskem načrtu** Občine Brežice (Uradni list RS 61/2014). Odlok v 101. členu predvideva Celostno ohranjanje kulturne dediščine. Tako za registrirano arheološko najdišče mr. velja, da **ni dovoljeno posegati v prostor na način, ki utegne poškodovati arheološke ostaline... Izjemoma so dovoljeni posegi v posamezna najdišča, ki so hkrati stavbna zemljišča znotraj naselij**, in v prostor robnih delov najdišč ob izpolnitvi naslednjih pogojev: 1.– če ni možno najti drugih rešitev in 2.– če se na podlagi rezultatov opravljenih predhodnih arheoloških raziskav izkaže, da je zemljišče možno sprostiti za gradnjo.

Po našem vedenju gre v danem primeru za poseg na arheološko delno že ovrednotenem območju. V preteklosti smo na podlagi kulturnovarstvenih pogojev št. 35105-0681/2021/4 z dne 26.1.2022, raziskali in podali oceno »vsebine in narave zemljine pod površjem«, za potrebe Občinskega podrobnega prostorskega akta občine Brežice Izveden je bil strojni izkop 952 testnih jarkov na različnih območjih. O rezultatih teh raziskav je bilo izdelano *Prvo strokovno poročilo o arheološkem izkopu testnih jarkov za Občinski podrobni prostorski akt občine Brežice pri kraju Sela pri Dobovi zaradi širitve obstoječe Obrtne cone* (izd. PJP d.o.o., junij 2022). ZVKDS, Območna enota Novo mesto, je v po pregledu dokumentacije in izvedenem postopku ugotovil, da projekt ni v nasprotju z zgoraj citiranim varstvenim režimom določenim v 101. točki Občinskega prostorskega načrta občine Brežice, saj gre za del najdišča na delno že pozidanem območju, vendar je glede na predpisan varstveni režim izrekel naslednje kulturnovarstvene pogoje, ki jih je potrebno upoštevati pri pripravi projektne dokumentacije za pridobitev mnenj in gradbenega dovoljenja:

I.1. Se na celotni tlorisni površini posega za izgradnjo obeh TP objektov, SN kablovod in vseh priključkov tu obravnavanega zemljišča (prim. prilogo, pregledno situacijo - **slika 1**); izvaja **arheološke raziskave ob gradnji**. Te se izvaja na način **strojno - ročnega izkopa vseh zemeljskih plasti** z obvezno uporabo škarpirke (najmanjše vel. 0,8m) in ob stalni prisotnosti strokovne ekipe (arheolog, tehnik, 1-2 delavca). Po principih stroke se zdokumentira tloris in značilne preseke vseh jarkov, ob pojavu arheoloških najdb pa sledi ročno čiščenje tlorisa in v soglasju in z vednostjo investitorja tudi takojšen izkop ob tem odkritih vkopov, struktur (starih grobov ipd.). Ta "interventni zavarovalni arheološki izkop omejenega obsega", se pričakuje na vsaj 15 % gradbene površine in nikakor ne sme vplivati na dodatno povečanje stroškov teh raziskav. Na podlagi v preteklosti opravljenih raziskav na **rumeno** označenem območju (gl. prilogo – slika 2,3) bo tu, po predhodni strokovno podprti strojni odstranitvi že omenjenih nasutij in premešanih plasti (do ca. 0,27 cm globine) potrebno izvesti še ročni stratigrafski izkop. Gre za ca. 3cm debele intaktno arheološke plasti (do povprečno 0, 30m globine), ki se jih je na različnih globinah ročno odstrani (3. zahtevnostni razred po SAAS metodologiji). Na manj kot 1% celotne površine pričakujemo tudi do 0,4m globoke vkope, ki jih bo potrebno prav tako ročno odstraniti Gre za polnila vkopov z rimskodobno in prazgodovinsko keramiko, ki jih je potrebno skopati ročno do globine geološke osnove in lahko ponekod leže celo na globinah do 120 cm in več (1. zahtevnostni razred po SAAS metodologiji). V primeru razširitve izkopa na preostalo območje pozidave je potreben pridobiti »nove«, oz dopolnjene KV pogoje Zavoda. Stroški tovrstnih raziskav, v skladu z veljavno zakonodajo, finančno bremenijo investitorja in vključujejo tudi stroške poizkopavalne obdelave arhiva najdišča. Stroški te predhodne arheološke raziskave so v skladu s sprejetimi predpisi del priprave zemljišča in bremenijo investitorja – gl. 34. člen ZVKD-1 (*Uradni list RS*, 16/2008),).

I.2. Četrti odstavek 42. člena GZ-1 določa, da lahko mnenjedajalec v projektne pogoje vključi tudi morebitne pogoje za izvedbo gradnje. V skladu s to določbo je v teh kulturnovarstvenih pogojih določeno, da mora investitor pri izdelavi projektne dokumentacije za izvedbo gradnje predhodno pridobiti pozitivno kulturnovarstveno mnenje, oz. soglasje. Pred pridobitvijo kulturnovarstvenega mnenja je v skladu s 31. členom ZVKD-1. potrebno pridobiti izvajalca zgoraj opisanih raziskav ob gradnji. Zavod izda mnenje na podlagi predhodno pridobljenega *Kulturnovarstvenega soglasja za raziskavo in odstranitev arheološke ostaline*, ki ga izbrani izvajalec raziskav pridobi pri Ministrstvu za kulturo, Maistrova 10, 1000 Ljubljana, ali investitorjevega *Naročila za izvedbo raziskav* (ali drugega dokazila o izboru izvajalca raziskav). Izdano kulturnovarstveno mnenje, je tako, v skladu z 28. in 30.

členom ter ob upoštevanju 31. člena ZVKD-1 (*Uradni list RS*, 16/2008) veljavno le v obsegu in na način, kot je določen v izreku teh kulturnovarstvenih pogojev in ob upoštevanju ugotovitev iz »Poročil o raziskavi«.

II.-IV. Če se na območju ali predmetu posega najde arheološka ostalina izven tu predpisanega območja raziskav (v toku gradbenih del – op. avt.), morata investitor in odgovorni vodja del poskrbeti, da ta ostane nepoškodovana ter na mestu in v položaju, kot je bila odkrita, o najdbi pa morata najpozneje naslednji delovni dan obvestiti ZVKDS (prvi odstavek 26. člena ZVKD-1). V primeru najdbe arheološke ostaline mora investitor za predmetni poseg v skladu z 31. členom ZVKD-1, preko izbranega izvajalca raziskav pridobiti (novo) kulturnovarstveno soglasje Ministrstva za kulturo.

ZVKDS je na podlagi vsega navedenega presodil, da je predlagani poseg investitorja mogoč v obsegu in na način, kot je določen v izreku teh kulturnovarstvenih pogojev.

Investitor mora poleg zahteve za izdajo kulturnovarstveno soglasje (oz. mnenje) priložiti projektno dokumentacijo, ki v skladu z 28. členom ZVKD-1 upošteva pogoje te odločbe. Značilnosti nameravanega posega, morajo biti enake varijski rešitvi v tu obravnavanem projektu.

V skladu s prvim odstavkom 30.a člena ZVKD-1 kulturnovarstveni pogoji prenehajo veljati po poteku dveh let od njihove izdaje. Če se ta rok izteče v času postopka izdaje kulturnovarstvenega mnenja, se čas veljavnosti kulturnovarstvenih pogojev podaljša do izdaje kulturnovarstvenega mnenja.

PRILOGA

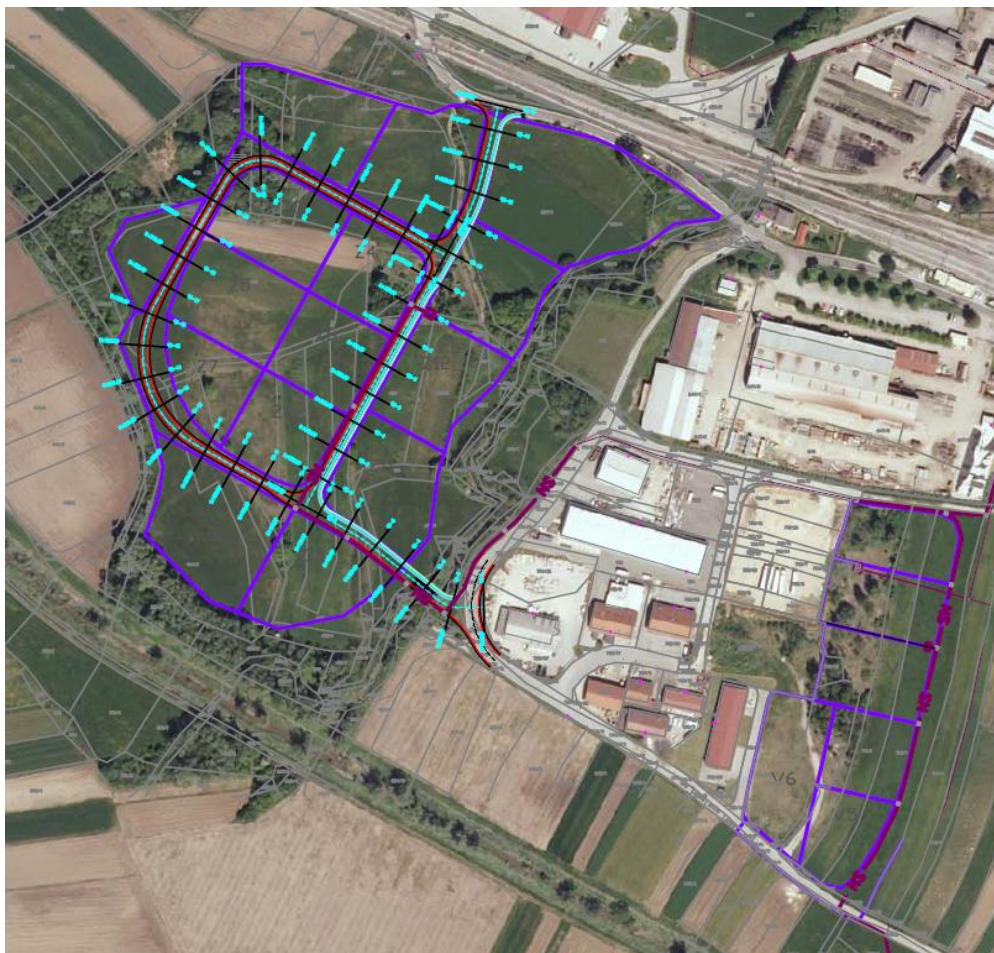

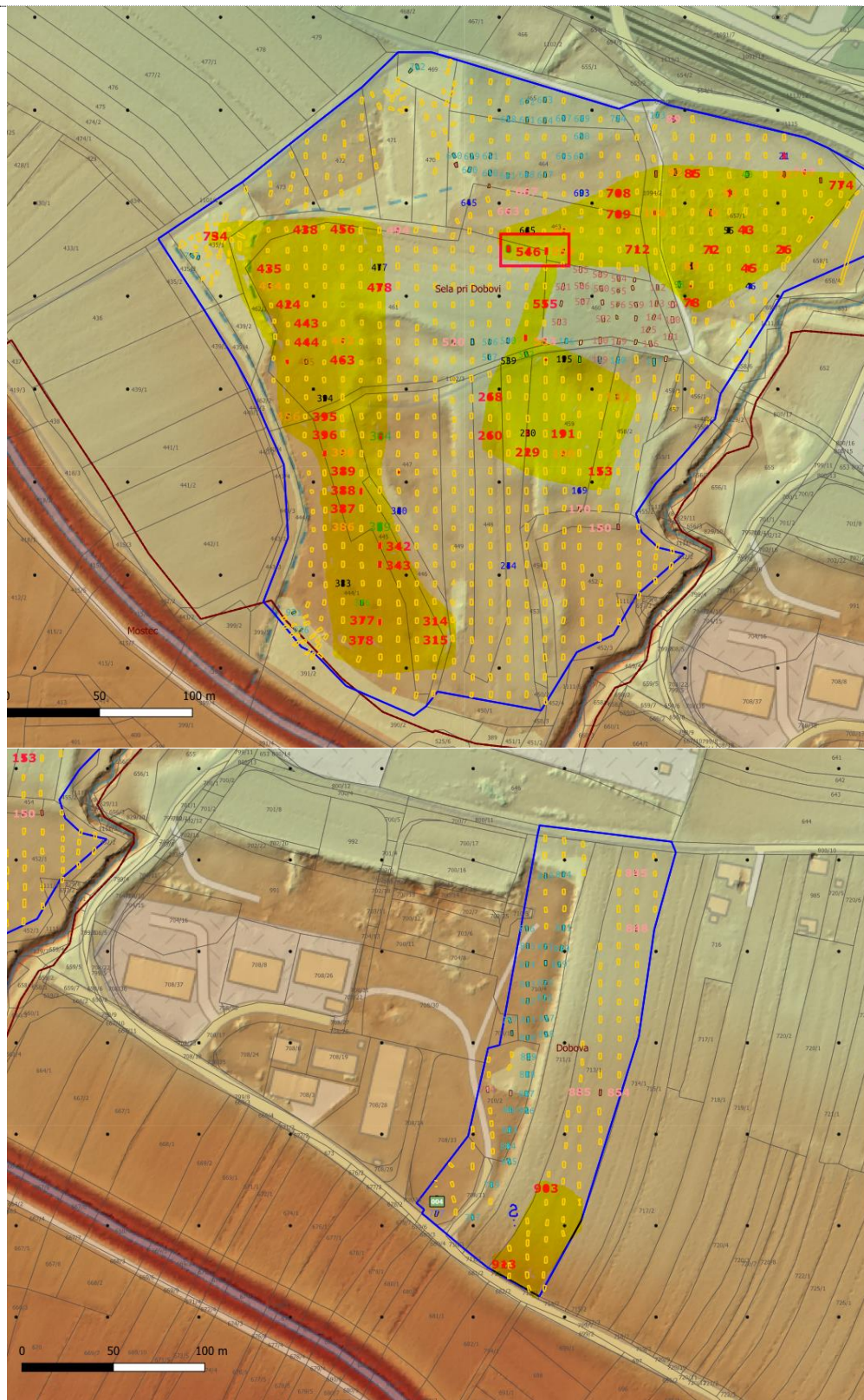

Slika 1-3. Predlagana novogradnja *TP Dobova obrtna cona nadomestna* (11,93 m² bruto tlorisne površine) locirana na parceli št. 713/1 K.o. 1292-Gabrije. *TP Dobova obrtna cona 1* (24,09 m² bruto tlorisne površine) locirana na parcelah št. 1102/3 in 460 K.o. 1285-Sela in predvidena trasa SN kablovodov (KB1, KB 2 in KB3 v skupni dolžini 1810 m), ki poteka po zemljišču parc. št. 691/1, 696, 698, 699/1, 699/2, 794/1, 682/2, 799/7, 713/2, 713/1, 711/1, 710/4, 700/7, 700/4, 700/5, 701/8, 700/2, 700/1, 701/1, 702/11, 703/7, 703/8, 704/3, 708/5, 799/5, 799/6, 659/5, 659/4, 829/7, 714/1, 800/100, 644, 647/3 vse k.o. 1292-Gabrije, - 1111/6, 452/3, 452/1, 454, 453, 449, 448, 459, 1102/3, 460 vse k.o. 1285-Sela v celoti posega v območje dediščine Dobova– Arheološko območje, EŠD 9804.. Vir: PISO in PJP d.o.o.